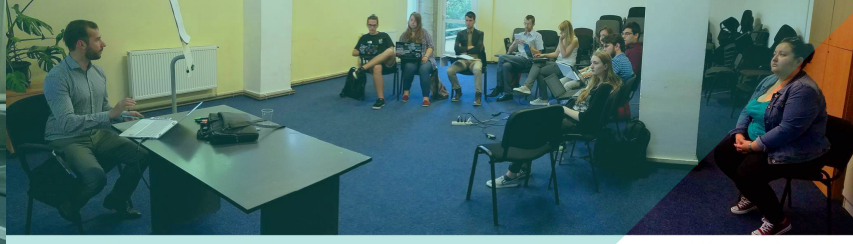

Raport de activitate

2016

FITT
Fundația Județeană pentru Tineret Timiș

CUPRINS

Fundația Județeană pentru Tineret Timiș

Descriere Fundația Județeană pentru Tineret Timiș
- Descriere organizațională 2
- Organizații membre FITT 4
- Descrierea infrastructurii (Casa Tineretului) 5

Activități de suport pentru sectorul de tineret. 9
- Suport prin oferirea de infrastructură gratuită (spații și aparatură) 9

Programe/proiecte desfășurate de FITT 12
- Nivel local 16
- Nivel național 17
- Nivel internațional 19

Structuri Naționale în care FITT este membru 28

Structuri Internaționale 30

Raportul de activitate al
Fundației Județene pentru Tineret Timiș **2016**

Rezultatul anului 2016

Casa Tineretului din Timișoara a devenit primul Centru de Tineret din România ce deține Certificatul de Calitate din partea Consiliului Europei – The Council of Europe Quality Label for Youth Centres – pentru perioada 2016 – 2018.

Fundația Județeană pentru Tineret Timiș este prima organizație din România care are în patrimoniu un Centru de Tineret care beneficiază de o astfel de certificare și unul din cele doar 8 astfel de centre din întreaga Europă.

Casa Tineretului din Timișoara a primit această certificare în urma unui proces de evaluare unde s-au remarcat: capacitatea sa de a dezvolta proiecte de tineret ambițioase, faptul că are o echipă profesionistă și totodată faptul că a dezvoltat și a menținut colaborarea cu autoritățile publice locale. În acordarea unei astfel de certificări sunt verificate mai multe criterii precum: lucrul cu tinerii, multiplicarea impactului social al proiectelor implementate, influențarea politicii de tineret, dezvoltarea cunoașterii, inovarea în educație și cooperarea internațională. Casa de Tineretului Timișoara a primit Certificatul de Calitate și pentru capacitatea sa de a dezvolta proiecte ambițioase care depășesc cu mult tradiționalul lucrului cu tinerii, angajamentul și dinamismul personalului și sprijinul autorităților publice locale. Comisia de evaluare a apreciat că centrul este administrat de ONG-uri pentru tineret, are un puternic efect multiplicator, se concentrează pe consolidarea capacităților tinerilor și se bucură de o libertate financiară excepțională. După anunțarea premiului, Fundația Județeană pentru Tineret Timiș a fost nominalizată pentru a coordona proiectul pilot pentru programul Timișoara – Capitala Tineretului din România.

„Certificarea Casei Tineretului ca Centru European de Tineret reprezintă rezultatul unei munci susținute de mai bine de trei ani pentru a putea ajunge la nivelul exigentelor europene in activitățile de si pentru tineret. Astfel, activitatea desfășurată de FITT în cadrul Casei Tineretului este recunoscută acum la nivel european, FITT devenind astfel un reper în domeniul activității de tineret nu numai pentru zona de vest, ci pentru întreaga țară”, a declarat Mihai Adrian Vilcea, vicepreședintele FITT din 2016.

Certificatul de Calitate din partea Consiliului Europei oferă o oportunitate pentru centrele de tineret cu o relație structurată cu o autoritate publică să beneficieze de abordarea Consiliului Europei în ceea ce privește munca în domeniul tineretului și politica de tineret. Oferă centrelor de tineret un cadru în pentru a dezvolta calitatea serviciilor oferite tinerilor și sectorului de tineret în ritm propriu.

Standardul de calitate pentru centre de tineret acordat de Consiliul Europei se bazează pe practica Centrelor Europene de Tineret din Strasbourg și Budapesta. Acest standard de calitate se referă la toate aspectele legate de politici, program, infrastructură, managementul și administrarea centrului. El poate fi cel mai bine exprimat și înțeles prin cele cinci domenii specifice ale activităţii din aceste centre:

1. Preţuirea educaţiei
Activitățile Centrelor Europene de Tineret promovează valorile Consiliului Europei prin intermediul educației non-formale a tinerilor.

2. Multiplicarea impactului social
Activitățile Centrelor Europene de Tineret vizează sprijinirea tinerilor pentru a deveni actori relevanţi în schimbarea socială și nu doar susţinerea dezvoltării individuale.

3. Influența asupra politicilor pentru tineret
Centrele europene pentru tineret promovează şi găzduiesc activități în domenii relevante pentru politicile de tineret atât la nivel local cât şi eropean, practica profesională şi cercetarea fiind susţinute intens

4. Dezvoltarea şi inovaţia în educaţie
Centrele europene pentru tineret acționează ca laboratoare de inovare în domeniul tineretului

5. Cooperarea internațională
Centrele europene de tineret oferă profesioniștilor și voluntarilor din sectorul de tineret posibilitatea de a face schimb de experienţă și de a învăţa în context internaţional.

Organizații membre FITT

1. A.I.E.S.E.C. Timisoara
2. Asociaţia AT4T
3. Asociatia BEST Timisoara
4. Asociația Centrul pentru Strategii de Dezvoltare a Tineretului
5. Asociatia de la Patru
6. Asociația Europeană a Studenților în Drept – ELSA Timisoara
7. Asociaţia Fluturele Visator
8. Asociația Iubesc Timișoara
9. Asociaţia Liga Studenţilor din cadrul Universităţii Tibiscus
10. Asociația Media EDU
11. Asociația Natura din România
12. Asociația Noi Re-creăm
13. Asociaţia Regională de Dezbateri, Oratorie şi Retorică Banat
14. Asociaţia Studenților la Psihologie și Sociologie din Timișoara
15. Asociaţia Teatrul Experimental Senzorial
16. Asociația Tineri Activi în comunitatea Timișeana
17. Asociația Tineri Implicați în Dezvoltare
18. European Medical Students Asociation
19. Institul Român pentru Dezvoltarea Tinerilor - IRDT
20. Liga Studenţilor Chimişti din Timişoara
21. Liga Studenţilor din Facultatea de Automatică şi Calculatoare
22. Liga Studenţilor din Facultatea de Electrotehnică şi Electroenergetică Timișoara
23. Liga Studenţilor din Facultatea de Electronică şi Telecomunicaţii
24. Liga Studenţilor din Facultatea de Mecanică din Timişoara
25. Liga Studenţilor Facultăţii de Management în Producţie şi Transporturi
26. Liga Studentilor Farmacişti din Timişoara –LSFT
27. Medical Engineering Association
28. Organizaţia pentru Educaţia Nouă
29. Organizația Studenților Basarabeni din Timisoara
30. Organizaţia Studenţilor din Universitatea de Vest Timişoara
31. Organizația Studenților Doctoranzi de la Universitatea Politehnica Timişoara - OSDUPT

Descrierea infrastructurii (Casa Tineretului)

1. Centrul de Tineret

Descriere: Este un spațiu dedicat organizațiilor de tineret din Timișoara pentru desfășurarea de activități educaționale și evenimente pentru tineri. De asemenea, pot fi organizate training-uri, workshop-uri, ședințe, activități sociale etc.
Facilități: mobilier, echipament IT, videoproiector, internet, ecran de proiecție și aer condiționat.
Capacitate: 30 de persoane
Suprafață: 60 m²

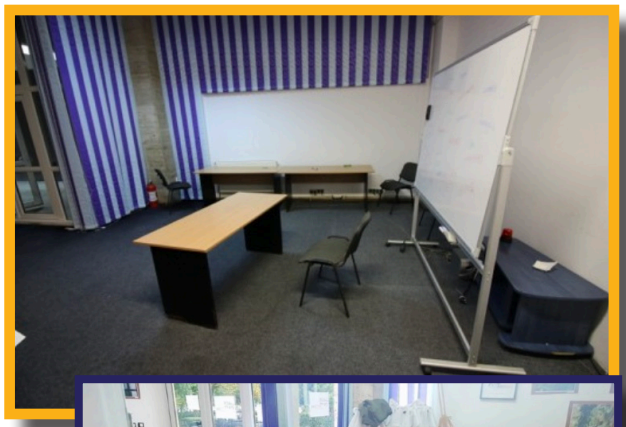

2. Sala de conferințe

Descriere: Dedicat conferințelor, precum și training-urilor / workshop-urilor
Facilități: videoproiector, flipchart, ecran de proiecție, aer condiționat
Capacitate: 70 de persoane
Suprafață: 64 m²

3. Holul expozițional

Descriere: Spațiu ce poate găzdui o gamă largă de expoziții, târguri și baluri, precum și activități sociale, concerte, spectacole de teatru sau workshop-uri deschise. Spațiul expozițional poate fi amenajat pentru aproape orice tip de evenimente cu infrastructură mobilă sau închiriată.
Capacitate: 1000 de persoane
Suprafață: Parter - 760 m², etajul 1 - 400 m²

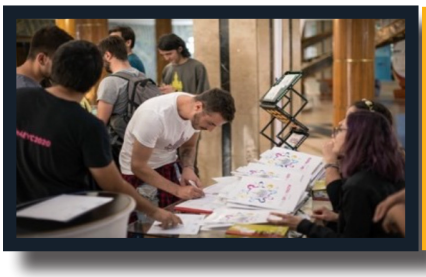

4. Sala mică

Descriere: Este o sală de dimensiuni mici, cochetă, cu oglinzi și bară de balet. Această cameră poate fi folosită pentru cursuri de dans sau alte activități artistice, precum și pentru activități educaționale.
Facilități: sistem de sunet, oglinzi, mobilier
Capacitate: 20 de persoane
Suprafață: 20 m²

5. Sala rotundă

Descriere: Este una dintre cele mai faimoase săli de balet din Timișoara, care a găzduit numeroase cursuri de dans ale dansatori renumiți.
Facilități: oglinzi, bară de balet, aer condiționat, sistem de sunet
Capacitate: 60 de persoane
Suprafață: 150 m²

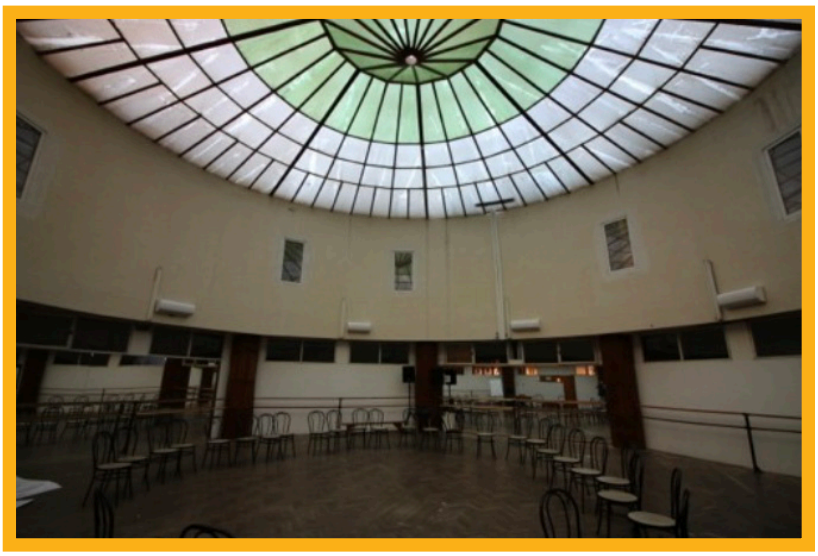

6. Holul pentru dans și teatru

Descriere: Este o sală de dimensiuni mici, cochetă, cu oglinzi și bară de balet. Această cameră poate fi folosită pentru cursuri de dans sau alte activități artistice, precum și pentru activități educaționale.
Facilități: sistem de sunet, oglinzi, mobilier
Capacitate: 20 de persoane
Suprafață: 20 m²

7. Sala de spectacole

Descriere: Sala de spectacole este recent renovată și are o capacitate de 404 de locuri. Scaunele sunt dispuse pe două nivele, iar sala este a treia ca mărime din Timișoara ca număr de locuri. Această sală poate găzdui diferite tipuri de evenimente, cum ar fi concerte, piese de teatru, baluri, prezentări, conferințe etc.
Facilități: sistem de sunet, lumini, cortină
Capacitate: 404 locuri
Suprafață: 450 m²

7. Săli de curs

Descriere: Casa Tineretului dispune de 5 camere amenajate special pentru activități educaționale, cum ar fi cursuri, training-uri sau workshop-uri. Două dintre ele sunt dotate cu 40 de calculatoare, ideale pentru cursuri IT.
Facilități: mobilier, aer condiționat, PC
Capacitate: 20-30 persoane / cameră
Suprafață: 40 m² / cameră

8. Parcare

Descriere: Centrul de tineret are dispune si de o parcare privată cu 12 locuri, unul dintre ele fiind destinat persoanelor cu handicap.
Facilități: barieră, loc pentru persoanele cu dizabilități
Capacitate: 12 locuri

Activități de suport pentru sectorul de tineret

Suport prin oferirea de infrastructură gratuită (spații și aparatură)

În decursul anului 2016 FITT a pus la dispoziție, cu titlul gratuit, infrastructura de care dispune (Casa Tineretului). În decursul anului s-au desfășurat un total de 85 evenimente/activități ce au însumat 1010 zile de activități acestea au fost desfășurate de 41 organizații de/pentru tineret sau grupuri informale.

Numele organizației	Denumire proiect/activitate	Sala solicitată	Perioada de desfășurare	Numărul de zile
Organizația Studenților Basarabeni din Timișoara	Curs de dans popular moldovenesc	Rotondă	13.01 - 31.03.2016	23
Asociația Tineretului ONU România	Ședință pentru proiectul AHSMUN	Centrul de Tineret	15.01.2016	1
Asociația EcoStuff România	Planificare activități și proiecte pentru 2016	Centrul de tineret	15.01.2016	1
Asociația Studenților la Psihologie și Sociologie	Proiect SDX	Centrul de Tineret	17.01.2016	1
Asociația CorpHack	Eveniment	Sala de Spectacole	08.06 - 12.06.2016	5
Asociația CorpHack	Eveniment	Hol parter	08.06 - 12.06.2016	5
Centrul pt Strategii de Dezvoltare a Tineretului	Ședință	Centrul de Tineret	15.01.2016	1
The Hooleelogans	Workshop-uri teatru	Sala de Spectacole	18.01 - 24.01.2016	7
Institutul Român de Educație a Adulților	Workshop Train the trainer workshop	Centrul de Tineret	26.01 - 29.01.2016	4
AIESEC Timișoara	Eveniment 23 ani înființare AIESEC	Hol parter	19.02.2016	1
Asociația Tineretului ONU România	Planificare proiect TMUN2016	Centrul de Tineret	29.01.2016	1
Junkers Crew	Repetiții trupa de dans	Rotondă	28.01 - 29.02.2016	10
Junkers Crew	Repetiții trupa de dans	219	02.02 - 01.03.2016	5
The Hooleelogans	Workshop	Rotondă	31.01.2016	1
The Hooleelogans	Workshop	Sala de spectacole	08.02 & 14.02.2016	2
The Hooleelogans	Workshop teatru	Centrul de Tineret	06.02 - 07.02.2016	2
ARDOR BANAT	Proiect Erasmus +	003 - 004	12.02 & 15.02.2016	2

Asociația Media EDU	Ședință	Centrul de Tineret	20.02.2016	1
AIESEC Timișoara	Proiect Become	Hol parter	19.02 & 20.02	2
AIESEC Timișoara	Proiect Become	Centrul de Tineret	03.03, 07.03 & 14.03	3
AIESEC Timișoara	Proiect Become	Sala 003-004	12.03	1
The Hooleelogans	Repetiții teatru	Sala 219	15.02 - 26.02	8
JOACADEMIA	Seminar - Inspira prin autenticitate - Orlando Petriceanu	003-004	25.02	1
AIESEC Timișoara	Proiect Discover	Sala Spectacole	24.02	1
LSFETC	Expoziție foto - proiect Luminile iernii	Hol parter	14.03	1
Asociația Pyraessence	Repetitii spectacol teatru - dans si jonglerii cu foc	Sala Rotonda	05.03 - 01.05	18
LSFEE	Cupa Poli - tenis de masă	Hol parter	3.04	1
Asociația Tineretului ONU România	Întâlnire asociație	Centrul de Tineret	24.02	1
Asociația Sportivă Force Timișoara	Cursuri judo pt copii	209-210	01.03 - 31.03	18
OSUT	Întâlnire proiect StudentFest	Centrul de Tineret	29.02	1
The Hooleelogans	Repetiții teatru	Sala de Spectacole	05.03 & 27.03	2
The Hooleelogans	Repetiții teatru	219	29.02 - 01.04	25
Board of European Students of Technology	European BEST Engineering Competition	Hol parter	25.03	1
Board of European Students of Technology	European BEST Engineering Competition	Sala de Spectacole	21.03	1
Asociația Media EDU	Întâlnire asociație	Centrul de Tineret	5.03	1
AIESEC Timișoara	Interviuri pentru recrutarea de membri pentru proiecte	Centrul de Tineret	3.03	1
Organizația Tinerilor Basarabeni din zona de Vest	Sedință	Centrul de Tineret	4.03	1
AIESEC Timișoara	Interviuri pentru recrutarea de membri	Centrul de Tineret	7.03	1
AIESEC Timișoara	Prezentarea proiectelor aplicanților	003-004	12.03	1
Liga AC	Training dezvoltare profesionala	Centrul de Tineret	12.03	1
IRDT	Repetiții spectacol teatru - dans si jonglerii cu foc - trupa Amaris Agni	Rotondă	01.03 - 31.12	88

ASPST	Repetiții pentru balul primăverii	209-210	11.03	1
AIESEC Timișoara	Sesiune in domeniul resurselor umane	Centrul de Tineret	14.03	1
Asociatia Compania D Arte	Festival de Teatru AMAFEST	Sala de Spectacole	13.06 - 19.06	7
Organizatia Tinerilor Maghiari din Timisoara	Festivitate de coemorare a revolutiei din 1848	Sala de Spectacole	14.03-15.03	2
ASPST	Balul bobocilor	Sala de Spectacole	16.03	1
ASPST	Balul bobocilor	Rotondă	17.03	1
ASPST	Balul bobocilor	Rotondă	18.03	1
JOACADEMIA - FILIALA ARAD	Atelier de Intuiție cu Orlando Petriceanu	Sala conferință et III (hotel)	01.04 - 03.04	3
The Hooleelogans	Repetiții teatru	209-210	01.04 - 10.04	5
The Hooleelogans	Repetiții teatru	219	04.04 - 08.04	6
Organizația Națională Cercetașii României	Întâlnire pentru planificarea strategică pe următorii 5-7 ani	Sala de Spectacole	03.04.2016	1
Organizația Studenților Basarabeni din Timișoara	Training dezvoltare personală pentru membrii organizației	Centrul de Tineret	24.03.2016	1
Organizația Națională Cercetașii României	Adunarea Generală a Centrului local Licos	Sala de Spectacole	10.04.2016	1
EMSA	Workshop	003 - 004	30.03.2016	1
Asociația Studenților la Psihologie și Sociologie	Sedința AG	003-004	05.04.2016	1
Asociația Studenților la Psihologie si Sociologie	proiect PsyVest	003-004	20.04.2016	1
European Medical Students Association	proiect The right man in the right place-an ordinary hero	Centrul de Tineret	08.04.2016	1
Asociația Studenților la Psihologie si Sociologie	proiect PsyTalk	Sala de Spectacole	18.04.2016	1
The Hooleelogans	repetiții	219	11.04 - 21.04	9
The Hooleelogans	repetiții	209-210	16.04 - 17.04	2
Board of European Students of Technology	training Toastmasters	003-004	19.04	1
EMSA	Adunare Generală	Centrul de Tineret	9.05	1
Asociația Studenților la Psihologie si Sociologie		003-004	16.05	1

Asociatia Studentilor la Psihologie si Sociologie	PsyForensic	003-004	19.05	1
Asociația Natura din Romania	Lansare de carte Înconjurul lumii cu autostopul vol. 1	Sala de Spectacole	8.05	1
The Hooleelogans	Repetiții teatru	219	06.05 - 13.07	43
The Hooleelogans	Repetiții teatru	209 - 210	14.05 - 19.06	5
The Hooleelogans	Repetiții teatru	Sala de Spectacole	05.07 - 12.07	5
LSFEE	Acordarea premiilor câștigătorilor proiectului Cupa Poli	Sala de Spectacole	17.05	1
Asociația Studenților la Psihologie și Sociologie	Conferința Conflictul și paradoxurile medierii	003-004	16.05	1
Asociatia EcoStuff Romania	proiect Recicleaza-ti telefonul pt educatie	214	18.05	1
Centrul pentru Strategii de Dezvoltare a Tineretului	Proiect UVT + Universitate Slovakia + CSDT	003-004	25.05	1
Centrul pentru Strategii de Dezvoltare a Tineretului	Proiect UVT + Universitate Slovakia + CSDT	Sala conferință et. III (hotel)	25.05	1
Centrul pentru Strategii de Dezvoltare a Tineretului	Proiect UVT + Universitate Slovakia + CSDT	003-004	26.05	1
Centrul pentru Strategii de Dezvoltare a Tineretului	Proiect UVT + Universitate Slovakia + CSDT	Sala conferință et. III (hotel)	26.05	1
Centrul pentru Strategii de Dezvoltare a Tineretului	Proiect UVT + Universitate Slovakia + CSDT	003-004	27.05	1
Centrul pentru Strategii de Dezvoltare a Tineretului	Proiect UVT + Universitate Slovakia + CSDT	Sala conferință et. III (hotel)	27.05	1
Institutul Roman pentru Dezvoltarea Tinerilor	Open Your Mind - Schimb de tineri Erasmus+	Centrul de Tineret	17.07 - 27.07	8
Asociația EcoStuff Romania	proiect Reciclează-ți telefonul pentru educație	214	2.06	1
Asociația Studenților la Psihologie si Sociologie	Workshop de psihodrama	003 - 004	23.06	1
Asociația Culturală Pentagon	Festivalul National de Teatru pentru Copii și Tineri „Copil în Europa”	Sala de Spectacole	22.06	1
Asociația Natura din România	Ateliere de reciclare creativă	003 - 004	2.07	1

Liga Studenților Chimiști din Timișoara	Jocuri pentru socializare si închegare a unei echipe	003 - 004	14.06	1
Media EDU	Atelier voluntarii Ajungem Mari	003 - 004	25.06	1
The Hooleelogans	Repetiții pentru festivalul ID-FEST	Sala de Spectacole	01.07 - 08.07	4
AIESEC Timișoara	proiectul Become	003 - 004	8.07	1
Media EDU	Atelier voluntarii Ajungem Mari	Sala conferință et. III (hotel)	2.07	1
AIESEC Timișoara	proiect Discover	003 - 004	07.07 - 06.08	10
The Hooleelogans	repetiții	Sala de Spectacole	5.07	1
Asociatia Natura din Romania	proiect ReCreativ	003 - 004	9.07	1
Asociația AT4T	T4T festival de teatru	Sala de Spectacole	21.08 - 31.08	11
Board of European Students of Technology	curs BEST	Hol parter	24.07	1
Board of European Students of Technology	cursul de vara - International Evening	Hol parter	22.07	1
Board of European Students of Technology	cursul de vară - Romanian Evening	Hol parter	19.07	1
Board of European Students of Technology	Cursul de vară	Hol parter	14.07	1
The Hooleelogans	workshop	219	11.07	1
The Hooleelogans	workshop	Sala de Spectacole	12.07	1
EMSA TIMIȘOARA	training	209-210	12.07	1
Liga AC	ISWINT	Hol parter	1.08	1
Liga AC	ISWINT	Hol parter	3.08	1
Liga AC	ISWINT	Sala de Spectacole	3.08	1
EMSA TIMISOARA	workshop chirurgical	003-004	10.08	1
AT4T	workshop teatru dans	Rotonda	21.08 - 24.08	4
LSFETC	sesiuni de training	003-004	23.08 - 30.08	3
ARDOR BANAT	Ședință	003-004	22.08	1
Pyraessence	Repetiții sepctacol de teatru	rotonda	03.09.16 - 04.06.17	80
ARDOR BANAT	Adunarea generală	003-004	01.09 - 03.09	3
AT4T	Repetiții	219	30.08	1
AT4T	Repetiții	rotonda	30.08	1
AT4T	Repetiții	003 - 004	30.08	1

AT4T	Repetiții	209-210	30.08	1
Asociația CRIES	Conferința internațională	003-004	15.09 - 17.09	3
The Hooleelogans	Repetiții spectacol de teatru	209-210	19.09 - 25.09	7
ARDOR Banat	Ședința clubului de dezbateri Chrome	003 - 004	24.09	1
Organizatia Cercetasii Romaniei	Activitati educative non formale	003 - 004	1.11	
The Hooleelogans	Repetitii spectacol de teatru	209-210	27.09 - 02.10	5
Asociația Total Art	Repetiții canto	219	5.10.2016 - 01.01.2017	26
Asociația Fluturele Visător	Sesiuni de formare proiect "Cooper Active"	003 - 004	19.11	1
Asociația Fluturele Visător	Sesiuni de formare proiect "Cooper Active"	Sala conferință et. III (hotel)	20.11	1
The Hooleelogans	Atelier de recrutare	Sala de Spectacole	10 octombrie	1
LSFMPT	Pregătire Balul Bobocilor 2016	209-210	20 octombrie	1
LSFMPT	Pregătire Balul Bobocilor 2016	Rotonda	17 octombrie	1
LSFMPT	Pregătire Balul Bobocilor 2016	209 - 210	19 octombrie	1
Asociația Teatru pentru Tine	Antreprenoriat prin pedagogie teatrală	Sala de Spectacole	19 octombrie	1
The Hooleelogans	Repetiții teatru	209 - 210	17 - 23 octombrie	7
EMSA TIMISOARA	Recrutare voluntari	003 - 004	22 octombrie	1
Asociația Indivizilor Activi	Activități cu caracter artistic	Hol parter	21 - 22 octombrie	2
AIESEC Timișoara	Întâlnire	Sala de Spectacole	26 octombrie	1
Organizația Cercetașii României	Activități educative	P1	2016 - 2017	124
Clubul de Scrabble	Cursuri de scrabble	213	2016 - 2017	124
The Hooleelogans	Repetiții teatru	209 - 210	24 - 30 octombrie	7
Liga AC	Repetiții bal Electro	Sala de Spectacole	31 octombrie	1
Grupa de teatru amator	Repetiții grupa de teatru	213	2016 - 2017	124
ASPST	Întâlnire	Sala conferință et III	03 - 4.11	2
The Hooleelogans	Repetiții teatru	209 - 210	1 - 18.11	8

The Hooleelogans	Repetitii teatru	Sala de Spectacole	19.11	1
Asociația Europa de Studii Politice	Ședință de lucru, organizare și funcționare a asociației	P1	9.11	1
The Hooleelogans	Repetiții teatru	209 - 210	10.11 - 17.11	3
Asociația Europa de Studii Politice	Ședință de lucru, organizare și funcționare a asociației	P1	16.11	1
Asociația Europa de Studii Politice	Ședință de lucru, organizare și funcționare a asociației	P1	23.11	1
The Hooleelogans	Repetiții teatru	209 - 210	22.11 - 11.12	17
Asociația Teatru pentru Tine	Repetiții teatru	003 - 004	25.11	1
Asociația Teatru pentru Tine	Repetiții teatru	003 - 004	30.11 - 02.12	3
Liga AC	Seară de socializare	Hol parter	8.12	1
Asociația Fluturele Visător	Workshop de povești	003 - 004	16.12	1
European Medical Students Association	Jocuri de team building	003 - 004	6.12	1
Liga AC	Teatru	Sala de Spectacole	5.12	1
Liga AC	Teatru	Sala de Spectacole	8.12	1
Liga AC	training de CV + Interviu	214	11.12	1
AIESEC Timișoara	Activitate de cunoaștere	Hol parter	10.12	1
The Hooleelogans	Repetiții teatru	003 - 004	13.12 - 23.12	6
The Hooleelogans	Repetiții teatru	209 - 210	17.12 - 18.12	2
Liga AC	Teatru	Sala de Spectacole	13.12	1
AIESEC Timișoara	Proiect GROW	Hol parter	22.12	1

Programe/proiecte desfășurate de FITT

Nivel local

Împreună pentru tineri Strategia Județeană de Tineret KA3

Obiective:

- Realizarea unei strategii de tineret valabile pe perioada 2016-2021 la nivelul județului Timiș pe perioada de 12 luni de către partenerii și promotorii implicați;
- Creșterea capacității a 60 de tineri de a realiza un dialogului structurat între tineri și autorități publice locale/județene pe perioada de desfășurare a proiectului;
- Realizarea de dialog structurat între tineri, ONG-uri și autoritățile publice locale si județene din Timiș pe perioada unui an;
- Crearea unei structuri formale de dialog între tineri și autorități;
- Consiliul Județean al Tinerilor, structura ce va avea sarcina de a monitoriza implementarea strategiei elaborate.

Tinerii decid

Participarea tinerilor timp de o săptămână la luarea deciziilor în structurile de administrație publică.

Gala Proiectelor pentru Tineret

Scopul galei este promovarea exemplelor de bună practică în ceea ce privește activitățile, programele și proiectele adresate tinerilor din județul Timiș, desfășurate de către organizații neguvernamentale de și pentru tineret sau licee din județ în anul 2016, prin recunoașterea performanțelor și premierea acestora.

44 proiecte depuse
22 de organizații

Categorii:

1. Educație – 14 aplicații, 10 organizații
2. Artă și cultură – 7 aplicații, 6 organizații
3. Implicare în comunitate – 10 aplicații, 9 organizații

Sănătate – 4 aplicații, o organizație

4. Munca și angajabilitate – 2 aplicații, 2 organizații
5. Antreprenoriat – 3 aplicații, 3 organizații
6. Mediu si ecologie – 2 aplicații, 2 organizații
7. Sport – 4 aplicații, 4 organizații
8. Voluntariat – 7 aplicații, 6 organizații
9. International – 5 aplicații, 5 organizații
10. Cel mai activ voluntar ONGT – 10 aplicații, 7 organizații
11. Cel mai active voluntar ONGS – 18 aplicații, 4 organizații
12. Cel mai activ voluntar elev – 2 aplicații
13. Cel mai activ consiliul al elevilor/liceu – 2 aplicatii

https://goo.gl/1Bryb8

Laborator & Studio de artă analogică (cabina de proiecție)

Scopul acestui proiecte este de a promova și conserva arta de tip analogic și a metodelor de execuție artistică prin metode analogice.
Obiectivul general: Crearea unui spațiu de învățare care să promoveze artele prin crearea unui studio și laborator de fotografie, film și sunet ale tehnicilor analogice.
https://goo.gl/hVBJGs
https://goo.gl/7isVbS

Traininguri pentru ONG

Organizarea de traininguri tematice pentru ONG-uri din județul Timiș pe următoarele teme: Scriere de proiecte, Motivație și voluntariat.

Nivel național

Membru în Grupul Național de Lucru pe Dialog Structurat

Participarea întâlnirilor de lucru ale grupului, realizarea de consultări la nivel local privind tema trio-ului președinției Olanda-Slovacia-Malta, contribuția la scrierea raportului de țară în urma consultărilor și participarea la Conferința Europeană de Tineret a Președinției Slovace a Consiliului Uniunii Europene.
https://goo.gl/g5bFwo
https://goo.gl/PDHEFt
https://goo.gl/6h3oti

Membru al Consiliului Consultativ pe Probleme de Tineret MTS

Participarea la întâlnirile Consiliului Consultativ pe Problemele de Tineret al MTS și contribuția pe temele propuse spre dezbatere.

Summitul Tinerilor

Summitul Tinerilor – Ediția I „Scrie Povestea Generației Tale” este organizat de FITT împreună cu inițiatorii Capitalei Tineretului din România – Consiliul Tineretului din România, Grupul PONT, Federația Share Cluj Napoca și Banca Comercială Română, având ca parteneri principali Ministerul Tineretului și Sportului.

În cadrul evenimentului au avut loc următoarele activități:

- Mesaje de la lideri confirmați către lideri emergenți: o ocazie extraordinară de a asculta mesajul unor personalități marcante ale mediului de business, civic, artistic și sportiv;
- Prioritățile mișcării de tineret – de la Science Fiction la Stare de Fapt: lideri ai principalelor organizații de tineret din România vor discuta cu participanții, în cadrul a 12 ateliere, despre prioritățile din perioada următoare și modul în care pot fi atinse;
- Prioritățile partidelor politice pentru tineri: lideri din organizațiile de tineret ale partidelor politice vor prezenta programele partidelor lor în ceea ce-i privește pe tineri;
- Proiectele, de la vis la realitate – de vorbă cu finanțatorii: participanții vor afla direct de la finanțatori publici și privați ce oportunități au și cum pot profita de ele;
- Gala Tineretului din România „Tinerii... ACUM: cel mai important eveniment anual de sărbătorire și premiere a proiectelor de tineret și, de asemenea, cadrul în care se decernează titlul următoarei Capitale a Tineretului din România;
- Dialogul Structurat cu Tinerii: conferința națională în care se discută cele mai bune soluție de a crea legături durabile între tineri, organizații de tineret și autorități locale;
- Dezbatere Rolul învățării non formale în formarea tinerilor, dezbatere în cadrul programului prezidențial România Educată;

Press: https://goo.gl/ZqBPbB
https://goo.gl/JFXCTk

Nivel internațional

7th Platform meeting of European Centers

Întâlnirea anuală a reprezentanților/staff-ului din centrele de tineret acreditate cu standardul de calitare al CoE (Quality Label) și a centrelor care aspiră la obținerea standardului.

2st Training of Staff of Youth Centers from Council of Europe

Training pe tema educației pentru drepturile omului si integrarea metodelor în munca cu tinerii.

Adunarea Generală ENYC (European Network of Youth Centres)

Reprezentarea FITT în cadrul Adunării Generale ENYC și devenirea de membru asociat în organizație.
https://goo.gl/y9gk6x

KA3 - Sport for ALL

Tema proiectului este combaterea discriminării în activitățile sportive derulate de copii și are în agendă: seminare și dezbateri tematice, ateliere de lucru și mobilității ale copiilor și tinerilor implicați în activități sportive.
https://goo.gl/frmv82
http://fitt.ro/2017/03/28/974/

CHANGING YOUTHistories

HANGING YOUTHstories Mapping risks, diagnosing needs and modelling multimodal intervention towards personal growth and social inclusion of young people in difficult situation. Our proposal aims to foster personal growth, to increase social inclusion and to facilitate professional insertion of young people from at risk groups, by designing and piloting a framework for case-based diagnose and multimodal intervention that scaffolds the EMPOWERMENT, PARTICIPATION and ACTIVE CITIZENSHIP of these YOUNG PERSONS. The objectives we set indicate the attention given and the resources we allot to all the systems and actors playing a part in the lives of youth at risk:

- Ob.1 configure the SYSTEMIC EXPERTS TEAMS/SETs and bring in the youth at risk target groups in order to interrogate all for data to become baseline documentation for project
- Ob. 2 design and pilot the methodology, processes, instruments and resources for case-based diagnose and for multimodal intervention to support personal growth, social inclusion and professional insertion of youth at risk
- Ob. 3 enable and guide the youth workers, DIRECT INTERVENTION TEAMS/ DITs to develop expertise and confidence in using panoramic diagnose and multimodal intervention to design personal projects for the young people they work with
- Ob. 4 start up 'the social cooperative structure' as framework of intervention and support for the young people and their personal project of 'recovery' after diagnose
- Ob. 5 empower, guide and support young people at risk participating in the project along the diagnostic and intervention route proposed to them
- Ob. 6 collect all data that documents the experiences & lessons learnt during the project and, drawing on these, make recommendation for public-private partnership

ActiveGovEdu

Objectives:

- Ob. 1 Enhancing and exploring international cooperation and explicit knowledge exchange in the context of an international governance community
- Ob. 2. Reforming operational structures and models through professionalized educational offer (Public Sector Governance)
- Ob. 3. Promoting an adequate and open governance efficient mechanism in accordance with current trends and conditions
- Ob.4. Adaptation and exploitation of project results within institutional practice in a good governance society.

Ceremonie Decernare titlu Quality Label

Ceremonia de decernare a titlului primit pe Casa Tineretului de Centru de Tineret acreditat cu standardul de calitate din partea Consiliului Europei. În cadrul evenimentului a avut loc ceremonia propriu zisă, precedată de un târg al ONG-urilor din Timișoara cu scopul de a întări colaborarea și comunicarea între acestea.

Video:
https://goo.gl/z3YDB6
Press: http://fitt.ro/quality-label/
https://goo.gl/BGQ4Xg
https://goo.gl/LyDoXg

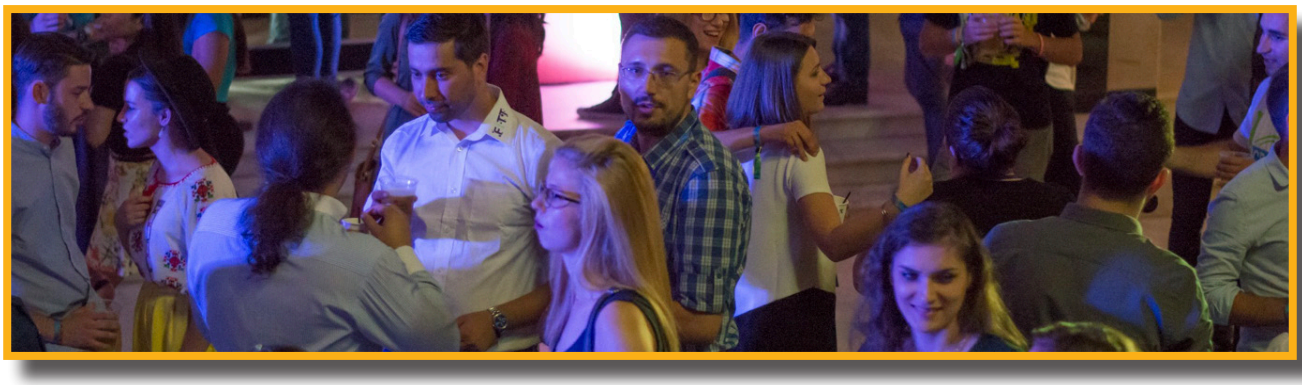

Creating a framework and developing contents for tomorrow's youth centers KA2

Prin acest proiect vor fi îmbunătățite competențele lucrătorilor de tineret, dar și cooperarea transfrontalieră între centrele de tineret din Uniunea Europeană.
Proiectul are menirea de a dota centrele de tineret implicate în proiect o serie de instrumente de lucru utile pentru a combate șomajul în rândul tinerilor, dar excluziunea unor grupuri defavorizate. De asemenea, rezultate concrete vor fi livrate în ceea ce privește metodele de lucru cu tinerii.

FITT își reafirmă rolul reprezentativ în regiune în domeniul de tineret. Proiectul este parte a construcției mult mai ample pe care FITT o pune în folosul tinerilor: schimburi de tineri în peste 30 de țări, parteneriate cu peste 200 de organizații din România și din străinătate, și nu în ultimul rând, implementarea unui program național - Prima Capitală a Tineretului din România: Timișoara.
http://youthcenters.fitt.ro/project-description/
https://goo.gl/8QSkpV

Analog Mania

Analog Mania a ajuns la a IV – a ediție în anul 2016 și a avut loc în Timișoara în perioada 1 – 6 noiembrie. Festivalul arte trei secțiuni artistice de promovare a artei analogice – fotografie, film și sunet.

În cadrul festivalui sunt organizate expoziții de fotografie în diferite tehnici veci, proiecții de film pe peliculă, concerte analogice și ateliere artistice bazate pe aceleași tehnici artistice.

2016	
Vote and choose, don't watch and lose - 2016-1-RO01- KA205-024303	aplicat
Big City Life - 2016-2-RO01-KA105-024971	aplicat
Enhanced youthwork - 2016-3-RO01-KA105-035457	aplicat
Bottom-up: youth workers for public participation young people - 2016-1-RO01-KA105-024253	aplicat
Bottom-up: youth workers for public participation young people - 2016-1-RO01-KA105-024253	aplicat
Photoinclusion 2016-1-RO01-KA105-024179 PROJECT DESCRIPTION: The project is a youth exchange that combines social photography skills development with the focus on disadvantaged categories, who will become subjects of photography. The project brings together 40 participants from 5 countries aged 18-25, who are passionate about photography and have a camera to use in the project. The objectives are:1. To develop skills and techniques of social photography 2. To connect with disadvantaged communities and categories3. To raise awareness in community through photography4. To foster multiculturalism and interaction between young people from different countries. The project will take place in Timisoara, Romania (photography in poorer neighborhoods /Roma neighborhoods and outside the city).	aprobat
Intervention for YOUth - 2016-3-RO01-KA105-035604	aplicat
Footprints to the future - 2016-1-RO01-KA105-023878	aplicat
Creating a framework and developing contents for tomorrow's youth centers -2016-1-RO01-KA205-024305 "Creating a framework and developing contents for tomorrow's youth centers" consists of equipping youth centers and youth organisations which are partners in the consortium with a series of competences and skills for young people and youth workers and working methods and tools for the same categories adapted to the needs of the future. More precisely, the application aims at creating a framework for tomorrow's youth centers, based on an innovative approach.The purpose of the project is to create a framework and to develop contents for tomorrow's youth centers- in the EU, involving 4 youth organisations and one public authority, over the period of two years and a half.The project has to be carried out at a transnational level, because it will pilot youth centers equipped for the needs of tomorrow's society. The pilot youth centers will become an example of good practice for youth centers elsewhere and the intellectual outputs, multiplier events and trainings foreseen in the project will reinforce its transnational dimension.The project will have several results that are not covered by intellectual outputs, multiplier events and training activities.1. Youth centers and participating organisations:-will increase their capacity of cooperating with organisations from abroad- the consortium will work together for 2 years and a half both on continuous activities and punctual events and meetings.	aprobat

Parteneriate 2016

Proiect	***Perfreeart. Perform Your Form. 2016-2-Es02-Ka105-008437***
Organizator	Asociación Cultural YOUROPÍA
Descriere: The PerFreeArt and perform your form" project is an idea that comes from a youth exchange in Trbovlje, Slovenia, in 2015, which main theme was urban art. Our project's main theme is Art, particularly corporal expression through the performing arts. Its main objectives are the discovery and dissemination of new artistic methods, participation in performing arts and achieve an analysis of art as a communicator between different cultures, putting relevance nonverbal communication as a method of knowledge and valuing our culture and our artistic vision. The participant's profile is people between 18 and 25 who are involved in the art world. This is a total of 19 people coming from Italy, Romania and Spain. The activities carried out are of various kinds, including workshops body language, dance, performances, flashmob, theater ... The expected results are both individual and group level. The fact is that each participant could develop a greater artistic and communicative vision and he or she could perceive a more global view of art. The expected impact is very positive, because it is an opportunity to learn new ways of seeing art which may provide long-term both personally and professionally in case of participants who are engaged in art world.	
Parteneri	
Proiect	***Quality without cooperation is not enough! 2016-2-FI01-KA105-022799***
Organizator	***Nuorisokeskus Villa Elba***
Descriere: The Youth Centre Villa Elba organize a seminar 18-23.9.2016 in Inari, youth workers from different countries gather to exchange ideas on international quality youth work and how our core values are shown in practical work and how to raise the visibility f human rights education in our organisations. The refugee situation in Europe has lead to many discussions in our network and we need more concrete actions to prevent racism and intolerance. Through this seminar we want to develop and bring depth to the work with young people by encouraging organizers to clearly work with human rights issues in their projects and contribute to young people's awareness of human rights. We would also like to bring forward various aspects of human rights education from different corners of Europe.As working methods we will use expert lectures, group work, presentations, study visits and organisations presentations.Our aim is that in future the network will in one way or another involve human rights education in their projects. Our goal is also by adding human rights education activities to strengthen our common European values and to create more possibilities to realize equality.	
Proiect	***Dialogue entre religion, Tolérance et Inclusion 2016-2-FR02-KA105-011746***
Organizator	Association Jeunesse Reconstruction, France
Descriere The project "Dialogue among Religions, Tolerance and Inclusion" aims at raising awareness regarding the importance of the inter-religious dialogue and	

the development of the culture of tolerance in our Continent. This initiative might be seen as a sort of exhortation – overall addressed to the new generations - to shape Europe into a space of encounter and peaceful coexistence, respect, dialogue and mutual understanding.	
Parteneri	• Suomen Kristillinen Ylioppilasliitto - Finlands Kristliga Studentförbund – Finland • Támaszpont Mentalhigiénés Oktatási és Prevenciós Közhasznú Alapítvány – Hungary • EURO-NET – Italy • Agenzia di Promozione Integrata per i Cittadini in Europa – Italy • Euromove – The Netherlands • ProAtlântico - Associação Juvenil – Portugal • Centrum volneho casu - Regionalne centrum mladeze – Slovakia • AKDENIZ UNIVERSITY – Turkey
Proiect	***Recipe for health: eating good food & doing some sports (01.09.2016 – 31.08.2017) 2016-2-SI02-KA105-013738***
Organizator	Drustvo sirjenja uporabnih znanj, Slovenia
Descriere International youth exchange Recipe for health: eating good food & doing some sports is a collaboration product of youth leaders from Slovenia, Croatia, Turkey, Romania and the partnering organization from Germany. The idea came from the project leader who is finishing her master's degree in nutrition and food technology. She considered the youth's lack of physical preparation against their will of learning to cook and doing leisure activities and came to the conclusion that youth is willing to learn and gain informal knowledge which helps them to be more patient and compassionate while being healthy and aware of the food they eat.The project will follow the motto that a healthy youth representative is also an active member of society. International youth exchange Recipe for health: eating good food & doing some sports is a collaboration product of youth leaders from Slovenia, Croatia, Turkey, Romania and the partnering organization from Germany. The idea came from the project leader who is finishing her master's degree in nutrition and food technology. She considered the youth's lack of physical fitness against their will of learning to cook and doing leisure activities and came to the conclusion that youth is willing to learn and gain informal knowledge which helps them to be more patient and compassionate while being healthy and aware of the food they eat.	
Parteneri	• HrOpen – Croatia • Haus der offenen Tür – Germany • Istanbul Arel Universitesi – Istanbul
Proiect	***EVROPA MIRU (01.02.2017 – 31.10.2017) 2016-3-SI02-KA105-013959***
Organizator	Ris Raziskovalno Izobrazevalno Sredisce Dvorec Rakican

Descriere Young participants of the project bearing the title "A Europe of Peace" will be jointly exploring how these events affect Europe and its citizens. Regarding the mentioned circumstances we will be researching how the EU values and principles are maintained and pursued. Young participants will learn more about the history of EU and about its development as well as the idea behind it. The aim of this project is the active participation of young people in society. Young participants will get the chance to connect with other young people from different parts of Europe and voice their opinion on relevant issues. The project involves 29 young participants from Germany, Italy, Romania and Slovenia who are 17 to 30 years old. We have also included young people with fewer opportunities.	
Parteneri	• Verein Niedersächsischer Bildungsinitiativen e.V. – Germany • CESIE – Italy
Proiect	***Recovering the Future (01.06.2015 – 30.11.2017) 2016-3-IT03-KA205-010005***
Organizator	Associazione Casa della Città Leopolda, Italy
Descriere -	
Parteneri	• KOMUNIKUJEME OPS – Czech Republic • DRAMBLYS – Spain
Proiect	***CHANGING YOUTHstories Mapping risks, diagnosing needs and modelling multimodal intervention towards personal growth and social inclusion of young people in difficult situations (01.09.2016 – 31.08.2018) 2016-1-RO01-KA205-023754***
Organizator	Centrul Educativ Buzias, Romania
Descriere Our proposal aims to foster personal growth, to increase social inclusion and to facilitate professional insertion of young people from at risk groups, by designing and piloting a framework for case-based diagnose and multimodal intervention that scaffolds the EMPOWERMENT, PARTICIPATION and ACTIVE CITIZENSHIP of these YOUNG PERSONS. As our approach is systemic and multilevel, we speak of deep, qualitative, holistic engagement with these youth coming from 4 countries. The methodology we propose encompasses panoramic diagnose and multimodal intervention of each case involving a young person that needs a personalised 'recovery' project, so STAFF WORKING WITH YOUTH FROM DISADVANTAGED GROUPS are important actors; they need a relevant frame, procedures and instruments that support quality case-based interventions and personalised engagement with young people, also training that enables them to function as self-confident practitioners, so we target 75 youth workers from 4 countries, that will gain competences and apply them within 50 DITs.	
Parteneri	• G.G. EUROSUCCESS CONSULTING LIMITED – Cyprus • Society for the Advancement of Research in Human Relations – Greece

	• Eughenia Società Cooperativa Sociale – Italy
Proiect	***ENRYP - European Network of Regional and local Youth Plat (01.03.2017 – 08.02.2019) 2016-3-IT03-KA205-010005***
Organizator	Forum Regionale dei Giovani dell'Umbria, Italy
Descriere: The rationale of this project is based on the need to increase effectiveness of direct communication in order to exchange best practices among youth platforms (be they forums, councils, parliaments or other similar youth structures) that operate at regional or local level in various EU countries. It is true that youth organizations operating at EU level or at national level are struggling to create better politics, better opportunities for young people to allow their voice to be heard. Therefore, the aim of this project is to create a space where young people operating in local youth platforms in various EU countries are able to share and exchange good practices on common topics of interest such as youth participation, active citizenship, EU awareness and social inclusion without other intermediary youth structures. The partnership of the project is wide in terms of geographical area and very diverse as type of organizations. As already experienced by some of the partners, the project can take advantage from the partners' heterogeneity, through a "thinking out of the box" approach in terms of working methods and ideas and solutions for the platform.	
Parteneri	• NUORISOTUTKIMUSSEURA RY UNGDOMSFORSKNINGSSALLSKAPET RF – Finland • EUROPA JOVOJE EGYESULET – Hungary • Associazione FORMA.Azione s.r.l. – Italy • MUNICIPIO DE CASCAIS – Portugal • MANCHESTER CITY COUNCIL – United Kingdom
Proiect	***Implicarea tinerilor în politicile publice de tineret (Involving young people in youth public policies) (01.11.2016 – 30.04.2018) 2016-2-RO01-KA347-025111***
Organizator	The National Alliance of Students Organizations in Romania
Descriere: The Project consists of six regional meetings for consultation, which will include youth and youth actors, through which we analyze the reality of local / regional on implementing the action plan, followed by a national meeting, which will present the project results . To have a broader consultation mechanism we have created an online consultation component to reach young people in many parts of the country. The project activities, participants will interact with policy makers, experts, stakeholders in the youth sector at various levels to formulate and send proposals to improve the action plan for implementing the National Strategy for Youth 2015-2020. The overall objective is to involve youth in the development of structured dialogue between them and the youth makers to formulate and support	

a coherent set of proposals to improve the Action Plan for the National Strategy for Youth.	
Parteneri	• Consiliul National al Elevilor – Romania • Federatia Consiliul Tineretului din Romania – Romania

Structuri în care FITT este membru

Consiliul Tineretului din România

Scopul CTR este de a acționa pentru apărarea și promovarea drepturilor tinerilor români din țară și din străinatate, precum și în vederea creșterii participării active a acestora la viața comunităților lor. CTR sprijină și susține interesele comune ale membrilor săi la nivel local, regional, național, european și internațional.

În cei 10 ani de activitate, CTR și-a asumat misiunea de a asigura prezența unei voci puternice a tinerilor în plan instituțional și public în procesul de dezvoltare a politicilor publice care vizează tinerii și care pot avea un impact semnificativ asupra tinerilor, inclusiv în domenii care vizează ocuparea, educația, sănătatea, participarea civică și politică și voluntariatul.

În acest sens, CTR reprezintă principalul partener neguvernamental pe probleme de tineret în raport cu autorităţile şi instituţiile publice centrale abilitate în domeniul politicilor pentru tineret

http://ctr.ro/

Convenția națională a fundațiilor de Tineret

CNFT are ca scop principal stimularea si dezvoltarea colaborarii intre fundatiile judetene pentru tineret membre, prin reprezentarea intereselor comune ale acestora in toate domeniile de activitate, precum si elaborarea, organizarea si finantarea de programe specifice in domeniul formarii, instruirii si educarii tineretului.

http://www.cnft.ro/vechi/desprenoi.html

Consiliului Consultativ pe probleme de tineret a Municipiului Timișoara

Consiliul consultativ pe probleme de tineret (CCPT) este o structură consultativă pe probleme de tineret, fără personalitate juridică, ce funcţionează pe lângă Primăria Municipiului Timişoara, înfiinţată prin Hotărârea Consiliului Local nr. 243/23.04.2013.

Din cadrul CCPT pot face parte reprezentanţi ai tuturor structurilor de tineret cu activitate în municipiul Timişoara (organizaţii nonguvernamentale de tineret, organizaţii studenţeşti, structuri sindicale adresate tinerilor, structuri patronale adresate tinerilor, structuri de tineret ale partidelor politice, grupuri informale recunocute de Primăria Municipiului Timişoara etc.), înscrierea făcându-se printr-o adeziune scrisă şi depusă la Registratura Primăriei Municipiului Timişoara.

Fundatia Națională pentru Tineret

Fundația Națională pentru Tineret, acronim FNT, este unica structură neguvernamentală pentru tineret de drept privat și utilitate publică legal constituită în baza Decretului nr. 31/1954 privitor la persoanele fizice şi persoanele juridice și în conformitate cu prevederile art. 14 alin. (1) din Legea Tinerilor nr. 350/2006, în a cărei adunare generală sunt desemnați ca membri reprezentanții Fundaţiilor Judeţene pentru Tineret şi a Municipiului Bucuresti. Prin structura sa organizatorica de tip piramidal, FNT asigură reprezentarea la nivel central a intereselor a peste 300 de organizații neguvernamentale de tineret de nivel local, de pe întregul cuprins al României, reprezentate în cadrul fundațiilor județene pentru tineret membre, fiind printre cele mai reprezentative structuri neguvernamentale de/pentru tineret din România din punct de vedere al acoperirii teritoriale și al programelor/activităților de tineret derulate.

http://www.rotineret.ro

Structuri Internaționale

Rețeaua Regională de Tineret

Creat de Adunarea Regiunilor Europene, Rețeaua Regională pentru Tineret (YRN) este o platformă a parlamentelor de tineret la nivel regional, a consiliilor și a organizațiilor din Europa extinsă. YRN oferă un forum cu adevărat unic, oferind tinerilor din diverse regiuni o voce colectivă pe scena europeană, introducând în același timp o dimensiune europeană a politicii de tineret în aceste regiuni.
https://aer.eu/aer-youth-regional-network/

Rețeaua Europeană a centrelor de tineret

Consiliul Europei Rezoluția CM / Res (2008) 23 privind politica de tineret a Consiliului Europei. Principalele obiective ale Consiliului Europei pentru tineri sunt:

- Pentru a încuraja tinerii să joace un rol activ în consolidarea societății civile în Europa
- Promovarea și dezvoltarea politicilor de tineret în Europa, cu accent special pe participarea tinerilor. Consiliul Europei a stabilit următoarele priorități în sectorul tineretului
- Promovarea dialogului intercultural și a păcii
- Educația în domeniul drepturilor omului și promovarea demnității umane și a coeziunii sociale
- Participarea și cetățenia democratică
- Sprijin în definirea și dezvoltarea politicilor adecvate pentru tineret
- Consiliul Europei urmărește aceste obiective prin o gamă largă de activități, inclusiv cursuri de formare, simpozioane și sesiuni de studiu. Centrele europene de tineret existente, la Strasbourg și Budapesta, joacă un rol vital în atingerea acestor obiective. Dar ei nu sunt singuri.